

RACCOLTA RIFIUTI

ATTENZIONE ALLE MULTE

Nel precedente numero di Incontro era stato rivolto un invito per migliorare il servizio della raccolta dei rifiuti, in relazione anche al miglioramento degli interventi di vigilanza degli operatori ecologici e della Polizia Locale. I controlli hanno permesso di **elevare n. 20 sanzioni per un totale di € 1.000,00.**

Si ricordano pertanto ai cittadini, anche le principali regole da seguire per contribuire alla raccolta differenziata. Il Comune di Osnago effettua la raccolta differenziata dei rifiuti. Vanno pertanto distinti i rifiuti compostabili (ovvero l'umido) che vengono raccolti due volte alla settimana - il martedì e il venerdì - dai rifiuti non differenziati, che vengono raccolti una volta alla settimana - il martedì. Nel sacco biodegradabile in mater-B per la **raccolta dell'umido** vanno messi:

bucce e avanzi di frutta

bucce e avanzi di verdura

rifiuti di cibi (crudi e cotti)

vivande avariate

filtri di tè e camomilla

fondi di caffè

carne, pesce, ossa ecc.

pasta, riso, granaglie, pane

biscotti sfarinati ecc.

gusci di uova

Il sacco biodegradabile per la raccolta dell'UMIDO, viene consegnato dal Comune.

Se nella raccolta dell'umido vengono usati altri tipi di sacchi, la SILEA (la società che smaltisce i rifiuti), anziché trasformare l'umido in terriccio, deve gettare l'intero carico nel forno inceneritore con grave danno economico ed ecologico.

Per evitare che rotture accidentali o l'intervento di qualche animale spargano per la strada i rifiuti, il sacco biodegradabile deve essere immesso nell'apposito secchiello. Anche il secchiello si può ritirare presso il Comune. Per evitare l'eccesso di umidità dei rifiuti è consigliabile introdurre sul fondo del sacchetto qualche fazzoletto di carta, naturalmente quelli che si usano in cucina per le pulizie. Nel **sacco in plastica trasparente** per la **raccolta indifferenziata** vanno inseriti:

contenitori del latte

contenitori e succhi di frutta non in vetro

carta oleata

carta plastificata

pannolini assorbenti

batuffoli di cotone

lettiere gatti

altro non riciclabile

Il sacco per la raccolta dei rifiuti non differenziati deve assolutamente essere trasparente per dare la possibilità di verificare i tipi di rifiuti che vi vengono immessi. Ricordiamo inoltre che la carta, salvo quella plastificata o oleata, e il cartone ridotto in pezzi, devono essere deposti nei cassonetti delle isole per la raccolta differenziata. Le piazzole per la raccolta differenziata dei rifiuti (vetro, carta, pile, lattine ecc.) sono distribuite in vari punti di Osnago, in particolare:

- 1) in viale Libertà
- 2) via Edison
- 3) via Roma
- 4) via Grigna
- 5) via XXV Aprile
- 6) via Milano
- 7) via Vignola
- 8) viale Rimembranze
- 9) via Marconi
- 10) via Pinamonte
- 11) via Trento
- 12) via Marasche

- 13) via Donizetti
- 14) via Meucci
- 15) via Della Tecnica
- 16) via Papa Giovanni XXIII

Ricordiamo che:

- nelle campane del vetro va inserito esclusivamente vetro (bottiglie, barattoli ecc.).
- nei contenitori della carta, va inserita solamente la carta (con eccezione della carta plastificata o oleata) e il cartone ridotto a pezzi.
- nei contenitori della plastica vanno inseriti tutti i tipi di plastica e in particolare:
 - le bottiglie (meglio se schiacciate) di acqua minerale e bibite
 - le vaschette in polistirolo per frutta e verdura
 - i contenitori di prodotti per l'igiene della persona
 - i flaconi di prodotti per il lavaggio di biancheria e stoviglie
 - i flaconi dei prodotti per la pulizia della casa
 - i flaconi di sapone liquido
 - le pellicole di plastica per imballaggi
 - le vaschette in plastica per alimenti
 - i sacchetti della spesa
 - le lattine delle bibite in alluminio

Tutto il materiale va inserito nelle campane, non all'esterno. I farmaci scaduti o avariati potranno essere raccolti negli appositi contenitori situati presso le farmacie o gli ambulatori e presso alcune piazzole ecologiche.

PIATTAFORMA ECOLOGICA INTERCOMUNALE

Nata dalla collaborazione tra le Amministrazioni di Cernusco Lombardone e Osnago, è situata nel Comune di Cernusco Lombardone in via Regina, nella località del vecchio depuratore. Si accede da via Roma: all'altezza del distributore AGIP si gira verso il torrente Molgora proseguendo in via Regina.

Il servizio è gratuito e l'accesso è consentito con l'apposita scheda magnetica rilasciata dal Comune.

Orari di apertura: utenze domestiche (privati)

lunedì 14:00 - 17:00 - giovedì 9:00 - 12:00

sabato 9:00 - 12:00 e 14:00 - 17:00

Presso la piattaforma ecologica intercomunale si possono depositare i seguenti tipi di rifiuti:

- lattine in alluminio
- scatolette in banda stagnata
- pile e batterie esauste, accumulatori per automezzi
- prodotti e relativi contenitori etichettati con il simbolo "T" o "F" (quali ad es. latte di vernici, inchiostri, adesivi, diluenti)
- cartucce esauste di toner per fotocopiatrici e stampanti
- lampade a vapori di gas e tubi catodici
- oli e grassi vegetali o animali residui della cottura degli alimenti di privati
- rifiuti vegetali derivati da attività di manutenzione del verde
- legno
- rifiuti ingombranti di impiego esclusivamente domestico (per es., mobili)
- materiali in vetro
- contenitori in plastica vuoti (per es., bottiglie, fustini, ecc.)
- materiali plastici come polistirolo espanso e manufatti di plastica
- materiali in metallo (per es. rottami ferrosi)
- carta e cartone
- componenti elettronici
- materiale inerte proveniente da piccole demolizioni effettuate da privati.



Direttore: Marco Molgora

Comitato di redazione: Gianfranco Maggioni, Carlo Bettegazzi, Dario Sguotti, Miriam Pirovano

Stampa: Grafica C. & P. - Osnago (LC)

Registrazione: Tribunale di Lecco n. 3/97 del 29/3/97

Distribuzione gratuita - Stampato su carta riciclata



OSNAGO

Incontro

www.osnago.net

NOTIZIARIO DELL'AMMINISTRAZIONE COMUNALE

APRILE 2004

CULTURA

Biblioteca: prestiti a pagamento? pag. 2

AMBIENTE

Il Bosco dei bambini. pag. 2

SERVIZI SOCIALI

Servizio comunale per trasporto sociale pag. 2

SERVIZI SOCIALI

Elezioni Comunali, Provinciali, Europee pag. 3

AMBIENTE

Ampliato il Parco del Curone. pag. 3
Raccolta rifiuti. pag. 4

LAVORI PUBBLICI

Svincolo di Via Copernico, Via Meucci, Via Marconi pag. 3

25 APRILE 2004

In occasione della celebrazione per l'anniversario della Liberazione molte sono le iniziative promosse dal Comune in collaborazione con la Parrocchia di Osnago, l'ANPI di Lecco e l'associazione Punto Rosso:

➔ Nella giornata di sabato 24 Aprile con partenza da Osnago (largo Arese) alle ore 06,00 si arriverà in località Biandino percorrendo i "Sentieri della Guerra Partigiana in Valsassina".

L'iniziativa non vuole commemorare ma ricordare, non avvolgere in discorsi che fanno di vecchio e di stantio, ma cercare nuove strade, sentieri appunto, che sappiano far uscire dall'oblio storie vecchie di sessant'anni. È questo il piccolo granello di sabbia che vorremmo portare per la costruzione di una casa dei racconti, di vicende che sono state il fondamento della nostra vita quotidiana, volenti o nolenti.

Quello che è accaduto sulle montagne lecchesi è stato parte integrante della Resistenza in Italia e il suo parziale oblio fa tutt'uno con quello che sta avvenendo in Italia. Il ricordo di chi "allora...c'era..." è stato il collante che ha fatto reggere la memoria.

Ora il testimone passa a noi che dobbiamo dare voce a coloro che non possono più parlare.

Un modo per dare voce a chi non può più gridare le proprie paure, la speranza in un futuro migliore, il desiderio di un sorriso, può essere quello di tornare sui loro passi, sui loro monti, sulle loro mulattiere e sentieri.

Vorremmo, se ci conforteranno le presenze di amici e compagni, iniziare un cammino che abbia come obiettivo: indicare, far conoscere, percorrere i sentieri della guerra partigiana sulle montagne lecchesi partendo questa prima volta sulle tracce della 55a Brigata Rosselli.

➔ Sabato 24 Aprile sera alle ore 21,00 presso lo spazio Opera F. De Andrè il concerto dei Sulutumana

➔ Domenica 25 Aprile mattina la celebrazione dell'anniversario della Liberazione. Alle ore 10,00 ritrovo presso il Cippo Casiraghi per la deposizione della corona commemorativa. Si proseguirà poi per il Cimitero per un momento di

raccoglimento e preghiera e poi in Viale Rimembranze con la deposizione della corona al Monumento ai Caduti con il discorso commemorativo che chiuderà la manifestazione. Alla cerimonia sarà presente il Corpo Musicale di Osnago-Lomagna

Si invitano tutti i cittadini ad esporre il tricolore.

➔ Domenica 25 Aprile sera alle ore 21,00 presso il Cine Teatro Don Sironi di Osnago, con ingresso gratuito, proiezione del film "Senza tregua" sulla vita del comandante partigiano Giovanni Pesce.

In ricordo del Cav. Gaetano Morell, Sindaco di Osnago dal 1946 al 1980

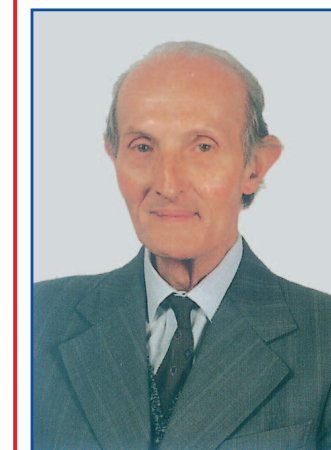

La scomparsa del Cav. Gaetano Morell segna la fine di un'epoca, infatti poche persone hanno saputo interpretare come lui un'intera fase storica, quella della ricostruzione. Segnato profondamente da una formazione cattolica, tornato dalla tragedia della ritirata di Russia, seppe farsi carico del duplice ruolo di imprenditore e di amministratore pubblico, reggendo le sorti di un paese che, dopo la distruzione ed i disastri del fascismo, dovette cercare la forza e la determinazione per risollevarsi.

Fu uno degli interpreti principali della trasformazione sociale di Osnago, che da paese agricolo divenne realtà artigianale e commerciale, creando servizi pubblici e possibilità di crescita per tutti i cittadini.

A lui va il nostro ricordo e la nostra riconoscenza.

BIBLIOTECA: PRESTITI A PAGAMENTO?

Probabilmente la maggior parte delle persone non lo sa ma l'Unione Europea ha aperto un procedimento di infrazione contro alcuni paesi europei, tra cui l'Italia, "colpevoli" di non aver introdotto la remunerazione degli autori e degli editori per i prestiti effettuati in biblioteca. È una misura che si iscrive in un quadro generale di attacco al diritto di leggere e di consumare cultura, musica, informazione. Anche se non dovesse sortire effetti immediati, la procedura europea ha già ottenuto il risultato di far considerare oggi plausibile ciò che fino a ieri sembrava inconcepibile. Dovremo dunque far pagare i prestiti in biblioteca per ridistribuire royalties agli editori e (in piccola parte) agli autori? Dovremmo sottrarre al già risicato budget di acquisto delle biblioteche pubbliche una quota per il pagamento dei diritti alla SIAE (come è successo per le fotocopie) magari proporzionale al numero di iscritti (come in Francia) o dei prestiti, con il risultato encomiabile di punire le biblioteche più attive ed efficienti? Dovremmo addossare allo stato la spesa, configurando una indiretta tassa sulla lettura, un equivalente moderno della tassa sul macinato? Tutte queste soluzioni sono ugualmente indigeste. Le biblioteche hanno un'altra concezione del diritto d'autore: esistono e combattono perché gli autori (non solo quelli dei bestseller) siano conosciuti, letti, amati.

Perché possano essere conosciuti, letti e amati anche dopo essere spariti dalle librerie, dove rimangono per una vita media di soli sei, sette mesi.

Le biblioteche hanno un'altra concezione del diritto d'autore: investono in catalogazione, promozione, stoccaggio per permettere agli autori di raggiungere i loro lettori. Con i livelli di lettura che esistono in Italia e che sono tra i più bassi d'Europa l'eventualità dell'introduzione del prestito a pagamento rappresenta un suicidio annunciato. Il Consiglio Comunale di Osnago discuterà il prossimo 27 aprile una mozione in difesa del prestito gratuito nelle Biblioteche.

SERVIZIO COMUNALE PER TRASPORTO SOCIALE

Partirà il prossimo mese di giugno il servizio di trasporto di persone anziane o con disabilità presso strutture Scolastiche elementari e medie, Ospedaliere per effettuare visite specialistiche, esami sanitari o per cure terapeutiche o per Centri di aggregazione sociale.

Il Comune di Osnago ha già ordinato e metterà a disposizione dell'Associazione "Il Pellicano" di Osnago un pulmino Fiat Ducato, attrezzato con due piattaforme mobili per permettere il carico di persone disabili in carrozzina, inoltre in caso di necessità la disponibilità di due autovetture di proprietà Comunale per poter effettuare il servizio di trasporto. Già una trentina di cittadini volontari di Osnago hanno dato la loro disponibilità a mettere a disposizione parte del loro tempo libero per svolgere il servizio, venerdì 26 marzo si è svolta una prima riunione dove l'Assistente Sociale sig.ra Sara

IL BOSCO DEI BAMBINI

Anche quest'anno si è svolta la cerimonia della consegna dei certificati di nascita e della posa, in fondo a Via Meucci, di un albero per ogni bambino nato o residente ad Osnago.

L'iniziativa è prevista da una legge del 1992, nota come Legge Rutelli, che l'Amministrazione Comunale ha puntualmente applicato; sinora sono stati posati 657 alberi, un vero e proprio bosco che nel corso degli anni assumerà una grande importanza per la qualità dell'aria e del paesaggio.

Il Comune di Osnago ha scelto di evitare un'applicazione puramente burocratica della norma ed ha legato l'iniziativa alla consegna di una pergamena riportante la certificazione di nascita di ogni bambino, questo per significare l'appartenenza a tutti gli effetti alla comunità anche dei più piccoli, che spesso non vengono considerati in tutta la loro complessità di persone e di cittadini portatori di bisogni ed interessi.

Anche l'applicazione di una legge all'apparenza poco incisiva può determinare un diverso futuro per il nostro paese, infatti per poter correttamente posare tutti gli alberi è necessaria la continua ricerca di aree da piantumare, determinando un aumento del patrimonio di spazi destinati al verde del Comune e la conseguente crescita delle aree boscate accessibili a tutti i cittadini.

Le trasformazioni climatiche in atto ci impongono uno sforzo ancora maggiore per aumentare il patrimonio arboreo e ridurre gli effetti negativi dell'aumento delle temperature, a questo sforzo ognuno dovrà contribuire nei limiti delle sue possibilità per rendere più gradevole la vita.

Menaballi ha illustrato ai volontari, le richieste e i bisogni che provengono al Comune da parte dei cittadini che necessitano di tale servizio. I volontari durante l'incontro, nel dare la disponibilità hanno suggerito la possibilità di estendere servizi di volontariato anche per altri servizi di aiuto alle persone. Constatata la disponibilità dei volontari, estendiamo l'invito a tutte le persone di buona volontà che dispongono di tempo libero, a dare il proprio nominativo all'Assistente Sociale del Comune.

I volontari saranno regolarmente assicurati per infortuni e responsabilità civile verso terzi, il servizio sarà svolto da un conducente e da un accompagnatore.

Le modalità per le richieste del servizio, verranno resi noti a tutti i cittadini, appena ci sarà la disponibilità del pulmino attrezzato per il trasporto.

ELEZIONI COMUNALI, PROVINCIALI, EUROPEE

Per il prossimo mese di giugno sono convocate le Elezioni Comunali, Provinciali ed Europee, per la prima volta si voterà Sabato 12 giugno dalle ore 14.00 alle ore 22,00 e Domenica 13 giugno dalle ore 7,00 alle ore 22,00.

L'accorpamento delle Elezioni Amministrative con quelle Europee richiede ai cittadini una maggior attenzione, infatti le modalità di voto sono molto diverse e richiedono una conoscenza dei vari tipi di espressione del voto.

Elezioni Comunali: si vota con il sistema maggioritario a turno unico scegliendo il candidato Sindaco con la

lista collegata, con la possibilità di scrivere il nome di uno dei membri della lista al quale si vuole dare la preferenza.

Elezioni Provinciali: si vota con il sistema maggioritario e doppio turno scegliendo un candidato del collegio che è collegato ad un candidato Presidente, oppure è possibile votare solamente il candidato Presidente.

Elezioni Europee: si vota con il sistema proporzionale votando uno dei partiti riportati nella scheda, con la possibilità di scrivere tre nominativi di candidati ai quali si vuole dare la preferenza.

Svincolo di Via Copernico, Via Meucci, Via Marconi

Sono in via di completamento i lavori relativi al rifacimento dell'incrocio di Via Copernico con Via Meucci e Via Marconi; l'intervento consente di percorrere il tragitto da Via Meucci al centro di Osnago lungo un itinerario sicuro e protetto. La realizzazione ha comportato difficoltà di progettazione e di realizzazione a causa della necessità di inserire l'opera in un contesto ormai completamente urbanizzato e quindi caratterizzato da confini rigidi.

L'opera, che potrà essere ulteriormente migliorata dopo una verifica concreta della funzionalità e grazie alle indicazioni dei residenti, ha già tenuto conto della possibile realizzazione di un marciapiede che colleghi via Meucci con la parte finale di Via Trento lungo la Via Copernico.

La completa riorganizzazione della viabilità a sud di Osnago, prevista nel Piano Urbano del Traffico e funzionale all'obiettivo della diminuzione del numero di auto che attraversano le vie del paese, attende ora la costruzione dell'uscita da Via Copernico alla 342/dir in direzione Lecco, che è già stata progettata ed è in fase di appalto dei lavori. Con quest'ultima opera si potrà definitivamente separare il traffico locale da quello destinato ad altri comuni posti a nord di Osnago.

Questo è l'ultimo numero di Incontro prima del rinnovo del Consiglio Comunale, il Direttore e i membri del Comitato di redazione salutano i cittadini ed esprimono il loro ringraziamento a tutti coloro che in questi anni hanno seguito il lavoro svolto e, con i loro suggerimenti, hanno consentito di migliorare la qualità di questo strumento di informazione istituzionale.

Ampliato il Parco del Curone

Nel corso dell'ultima Assemblea dei Sindaci del Parco Regionale di Montevecchia e della Valle del Curone, è stato votato a maggioranza - con un incomprensibile voto contrario dei Comuni di Missaglia e Perego e con l'astensione del Comune di Viganò - l'ampliamento del territorio inserito nel parco. Si tratta di un'aggiunta di circa 40 ettari, in gran parte ubicati nel Comune di Osnago ed in minima parte nel Comune di Lomagna, che comprendono l'intera Valle del Molgora zona di grande bellezza e nella quale insistono le riserve idriche del meratese. Il nuovo confine del parco è ora rappresentato dalla linea ferroviaria Milano-Lecco, considerata ormai un bastione naturale. La decisione, a cui dovrà seguire l'approvazione definitiva da parte della Regione Lombardia, è giunta dopo un iter di circa due anni iniziato in seguito ad una richiesta avanzata all'unanimità dal Consiglio Comunale di Osnago e poi sostenuta anche da Lomagna. La Valle del Molgora, grazie anche alla realizzazione delle piste ciclabili ed agli interventi di manutenzione dei sentieri effettuati dai volontari e dagli alpini, sta assumendo un ruolo sempre più importante dal punto di vista della fruizione dei cittadini, che in gran numero vi passeggiano alla ricerca di aria fresca, bellezza e tranquillità.

Inoltre la scelta risulta fondamentale per portare avanti il progetto intercomunale di risanamento del torrente Molgora, la cui importanza è stata riconosciuta anche dalla Provincia di Lecco che ne ha deliberato l'inserimento nel Piano Territoriale di Coordinamento Provinciale. L'allargamento del parco consente di guardare con maggior fiducia al futuro, dove i parametri legati agli aspetti qualitativi del vivere assumeranno sempre maggior importanza.



RACCOLTA RIFIUTI

ATTENZIONE ALLE MULTE

Nel precedente numero di Incontro era stato rivolto un invito per migliorare il servizio della raccolta dei rifiuti, in relazione anche al miglioramento degli interventi di vigilanza degli operatori ecologici e della Polizia Locale. I controlli hanno permesso di **elevare n. 20 sanzioni per un totale di € 1.000,00.**

Si ricordano pertanto ai cittadini, anche le principali regole da seguire per contribuire alla raccolta differenziata. Il Comune di Osnago effettua la raccolta differenziata dei rifiuti. Vanno pertanto distinti i rifiuti compostabili (ovvero l'umido) che vengono raccolti due volte alla settimana - il martedì e il venerdì - dai rifiuti non differenziati, che vengono raccolti una volta alla settimana - il martedì. Nel sacco biodegradabile in mater-B per la **raccolta dell'umido** vanno messi:

**bucce e avanzi di frutta
bucce e avanzi di verdura
rifiuti di cibi (crudi e cotti)
vivande avariate
filtri di tè e camomilla
fondi di caffè
carne, pesce, ossa ecc.
pasta, riso, granaglie, pane
biscotti sfarinati ecc.
gusci di uova**

Il sacco biodegradabile per la raccolta dell'UMIDO, viene consegnato dal Comune.

Se nella raccolta dell'umido vengono usati altri tipi di sacchi, la SILEA (la società che smaltisce i rifiuti), anziché trasformare l'umido in terriccio, deve gettare l'intero carico nel forno inceneritore con grave danno economico ed ecologico.

Per evitare che rotture accidentali o l'intervento di qualche animale spargano per la strada i rifiuti, il sacco biodegradabile deve essere immesso nell'apposito secchiello. Anche il secchiello si può ritirare presso il Comune. Per evitare l'eccesso di umidità dei rifiuti è consigliabile introdurre sul fondo del sacchetto qualche fazzoletto di carta, naturalmente quelli che si usano in cucina per le pulizie. Nel **sacco in plastica trasparente** per la **raccolta indifferenziata** vanno inseriti:

**contenitori del latte
contenitori e succhi di frutta non in vetro
carta oleata
carta plastificata
pannolini assorbenti
batuffoli di cotone
lettiere gatti
altro non riciclabile**

Il sacco per la raccolta dei rifiuti non differenziati deve assolutamente essere trasparente per dare la possibilità di verificare i tipi di rifiuti che vi vengono immessi. Ricordiamo inoltre che la carta, salvo quella plastificata o oleata, e il cartone ridotto in pezzi, devono essere deposti nei cassonetti delle isole per la raccolta differenziata. Le piazzole per la raccolta differenziata dei rifiuti (vetro, carta, pile, lattine ecc.) sono distribuite in vari punti di Osnago, in particolare:

- 1) in viale Libertà
- 2) via Edison
- 3) via Roma
- 4) via Grigna
- 5) via XXV Aprile
- 6) via Milano
- 7) via Vignola
- 8) viale Rimembranze
- 9) via Marconi
- 10) via Pinamonte
- 11) via Trento
- 12) via Marasche

- 13) via Donizetti
- 14) via Meucci
- 15) via Della Tecnica
- 16) via Papa Giovanni XXIII

Ricordiamo che:

- nelle campane del vetro va inserito esclusivamente vetro (bottiglie, barattoli ecc.).
- nei contenitori della carta, va inserita solamente la carta (con eccezione della carta plastificata o oleata) e il cartone ridotto a pezzi.
- nei contenitori della plastica vanno inseriti tutti i tipi di plastica e in particolare:
 - le bottiglie (meglio se schiacciate) di acqua minerale e bibite
 - le vaschette in polistirolo per frutta e verdura
 - i contenitori di prodotti per l'igiene della persona
 - i flaconi di prodotti per il lavaggio di biancheria e stoviglie
 - i flaconi dei prodotti per la pulizia della casa
 - i flaconi di sapone liquido
 - le pellicole di plastica per imballaggi
 - le vaschette in plastica per alimenti
 - i sacchetti della spesa
 - le lattine delle bibite in alluminio

Tutto il materiale va inserito nelle campane, non all'esterno. I farmaci scaduti o avariati potranno essere raccolti negli appositi contenitori situati presso le farmacie o gli ambulatori e presso alcune piazzole ecologiche.

PIATTAFORMA ECOLOGICA INTERCOMUNALE

Nata dalla collaborazione tra le Amministrazioni di Cernusco Lombardone e Osnago, è situata nel Comune di Cernusco Lombardone in via Regina, nella località del vecchio depuratore. Si accede da via Roma: all'altezza del distributore AGIP si gira verso il torrente Molgora proseguendo in via Regina.

Il servizio è gratuito e l'accesso è consentito con l'apposita scheda magnetica rilasciata dal Comune.

Orari di apertura: utenze domestiche (privati)
 lunedì 14:00 - 17:00 - giovedì 9:00 - 12:00
 sabato 9:00 - 12:00 e 14:00 - 17:00

Presso la piattaforma ecologica intercomunale si possono depositare i seguenti tipi di rifiuti:

- lattine in alluminio
- scatolette in banda stagnata
- pile e batterie esauste, accumulatori per automezzi
- prodotti e relativi contenitori etichettati con il simbolo "T" o "F" (quali ad es. latte di vernici, inchiostri, adesivi, diluenti)
- cartucce esauste di toner per fotocopiatrici e stampanti
- lampade a vapori di gas e tubi catodici
- oli e grassi vegetali o animali residui della cottura degli alimenti di privati
- rifiuti vegetali derivati da attività di manutenzione del verde
- legno
- rifiuti ingombranti di impiego esclusivamente domestico (per es., mobili)
- materiali in vetro
- contenitori in plastica vuoti (per es., bottiglie, fustini, ecc.)
- materiali plastici come polistirolo espanso e manufatti di plastica
- materiali in metallo (per es. rottami ferrosi)
- carta e cartone
- componenti elettronici
- materiale inerte proveniente da piccole demolizioni effettuate da privati.



Direttore: Marco Molgora
Comitato di redazione: Gianfranco Maggioni, Carlo Bettegazzi, Dario Sguotti, Miriam Pirovano
Stampa: Grafica C. & P. - Osnago (LC)
Registrazione: Tribunale di Lecco n. 3/97 del 29/3/97
Distribuzione gratuita - Stampato su carta riciclata



OSNAGO Incontro

www.osnago.net

NOTIZIARIO DELL'AMMINISTRAZIONE COMUNALE

APRILE 2004

CULTURA

Biblioteca: prestiti a pagamento? pag. 2

AMBIENTE

Il Bosco dei bambini. pag. 2

SERVIZI SOCIALI

Servizio comunale per trasporto sociale pag. 2

SERVIZI SOCIALI

Elezioni Comunali, Provinciali, Europee pag. 3

AMBIENTE

Ampliato il Parco del Curone. pag. 3
 Raccolta rifiuti. pag. 4

LAVORI PUBBLICI

Svincolo di Via Copernico, Via Meucci, Via Marconi pag. 3

25 APRILE 2004

In occasione della celebrazione per l'anniversario della Liberazione molte sono le iniziative promosse dal Comune in collaborazione con la Parrocchia di Osnago, l'ANPI di Lecco e l'associazione Punto Rosso:

➔ Nella giornata di sabato 24 Aprile con partenza da Osnago (largo Arese) alle ore 06,00 si arriverà in località Biandino percorrendo i "Sentieri della Guerra Partigiana in Valsassina".

L'iniziativa non vuole commemorare ma ricordare, non avvolgere in discorsi che fanno di vecchio e di stantio, ma cercare nuove strade, sentieri appunto, che sappiano far uscire dall'oblio storie vecchie di sessant'anni. È questo il piccolo granello di sabbia che vorremmo portare per la costruzione di una casa dei racconti, di vicende che sono state il fondamento della nostra vita quotidiana, volenti o nolenti.

Quello che è accaduto sulle montagne lecchesi è stato parte integrante della Resistenza in Italia e il suo parziale oblio fa tutt'uno con quello che sta avvenendo in Italia. Il ricordo di chi "allora...c'era..." è stato il collante che ha fatto reggere la memoria.

Ora il testimone passa a noi che dobbiamo dare voce a coloro che non possono più parlare.

Un modo per dare voce a chi non può più gridare le proprie paure, la speranza in un futuro migliore, il desiderio di un sorriso, può essere quello di tornare sui loro passi, sui loro monti, sulle loro mulattiere e sentieri.

Vorremmo, se ci conforteranno le presenze di amici e compagni, iniziare un cammino che abbia come obiettivo: indicare, far conoscere, percorrere i sentieri della guerra partigiana sulle montagne lecchesi partendo questa prima volta sulle tracce della 55a Brigata Rosselli.

➔ Sabato 24 Aprile sera alle ore 21,00 presso lo spazio Opera F. De Andrè il concerto dei Sulutumana

➔ Domenica 25 Aprile mattina la celebrazione dell'anniversario della Liberazione. Alle ore 10,00 ritrovo presso il Cippo Casiraghi per la deposizione della corona commemorativa. Si proseguirà poi per il Cimitero per un momento di

raccoglimento e preghiera e poi in Viale Rimembranze con la deposizione della corona al Monumento ai Caduti con il discorso commemorativo che chiuderà la manifestazione. Alla cerimonia sarà presente il Corpo Musicale di Osnago-Lomagna

Si invitano tutti i cittadini ad esporre il tricolore.

➔ Domenica 25 Aprile sera alle ore 21,00 presso il Cine Teatro Don Sironi di Osnago, con ingresso gratuito, proiezione del film "Senza tregua" sulla vita del comandante partigiano Giovanni Pesce.

In ricordo del Cav. Gaetano Morell, Sindaco di Osnago dal 1946 al 1980

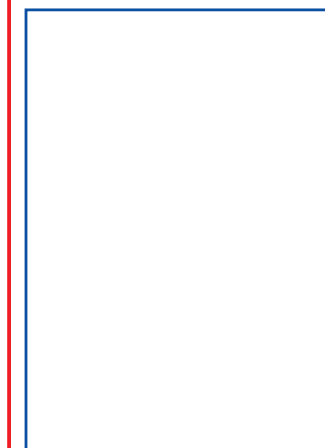

La scomparsa del Cav. Gaetano Morell segna la fine di un'epoca, infatti poche persone hanno saputo interpretare come lui un'intera fase storica, quella della ricostruzione. Segnato profondamente da una formazione cattolica, tornato dalla tragedia della ritirata di Russia, seppe farsi carico del duplice ruolo di

imprenditore e di amministratore pubblico, reggendo le sorti di un paese che, dopo la distruzione ed i disastri del fascismo, dovette cercare la forza e la determinazione per risollevarsi.

Fu uno degli interpreti principali della trasformazione sociale di Osnago, che da paese agricolo divenne realtà artigianale e commerciale, creando servizi pubblici e possibilità di crescita per tutti i cittadini.

A lui va il nostro ricordo e la nostra riconoscenza.

BIBLIOTECA: PRESTITI A PAGAMENTO?

Probabilmente la maggior parte delle persone non lo sa ma l'Unione Europea ha aperto un procedimento di infrazione contro alcuni paesi europei, tra cui l'Italia, "colpevoli" di non aver introdotto la remunerazione degli autori e degli editori per i prestiti effettuati in biblioteca. È una misura che si iscrive in un quadro generale di attacco al diritto di leggere e di consumare cultura, musica, informazione. Anche se non dovesse sortire effetti immediati, la procedura europea ha già ottenuto il risultato di far considerare oggi plausibile ciò che fino a ieri sembrava inconcepibile. Dovremo dunque far pagare i prestiti in biblioteca per ridistribuire royalties agli editori e (in piccola parte) agli autori? Dovremmo sottrarre al già risicato budget di acquisto delle biblioteche pubbliche una quota per il pagamento dei diritti alla SIAE (come è successo per le fotocopie) magari proporzionale al numero di iscritti (come in Francia) o dei prestiti, con il risultato encomiabile di punire le biblioteche più attive ed efficienti? Dovremmo addossare allo stato la spesa, configurando una indiretta tassa sulla lettura, un equivalente moderno della tassa sul macinato? Tutte queste soluzioni sono ugualmente indigeste. Le biblioteche hanno un'altra concezione del diritto d'autore: esistono e combattono perché gli autori (non solo quelli dei bestseller) siano conosciuti, letti, amati.

Perché possano essere conosciuti, letti e amati anche dopo essere spariti dalle librerie, dove rimangono per una vita media di soli sei, sette mesi.

Le biblioteche hanno un'altra concezione del diritto d'autore: investono in catalogazione, promozione, stoccaggio per permettere agli autori di raggiungere i loro lettori. Con i livelli di lettura che esistono in Italia e che sono tra i più bassi d'Europa l'eventualità dell'introduzione del prestito a pagamento rappresenta un suicidio annunciato. Il Consiglio Comunale di Osnago discuterà il prossimo 27 aprile una mozione in difesa del prestito gratuito nelle Biblioteche.

SERVIZIO COMUNALE PER TRASPORTO SOCIALE

Partirà il prossimo mese di giugno il servizio di trasporto di persone anziane o con disabilità presso strutture Scolastiche elementari e medie, Ospedaliere per effettuare visite specialistiche, esami sanitari o per cure terapeutiche o per Centri di aggregazione sociale.

Il Comune di Osnago ha già ordinato e metterà a disposizione dell'Associazione "Il Pellicano" di Osnago un pulmino Fiat Ducato, attrezzato con due piattaforme mobili per permettere il carico di persone disabili in carrozzina, inoltre in caso di necessità la disponibilità di due autovetture di proprietà Comunale per poter effettuare il servizio di trasporto. Già una trentina di cittadini volontari di Osnago hanno dato la loro disponibilità a mettere a disposizione parte del loro tempo libero per svolgere il servizio, venerdì 26 marzo si è svolta una prima riunione dove l'Assistente Sociale sig.ra Sara

IL BOSCO DEI BAMBINI

Anche quest'anno si è svolta la cerimonia della consegna dei certificati di nascita e della posa, in fondo a Via Meucci, di un albero per ogni bambino nato o residente ad Osnago.

L'iniziativa è prevista da una legge del 1992, nota come Legge Rutelli, che l'Amministrazione Comunale ha puntualmente applicato; sinora sono stati posati 657 alberi, un vero e proprio bosco che nel corso degli anni assumerà una grande importanza per la qualità dell'aria e del paesaggio.

Il Comune di Osnago ha scelto di evitare un'applicazione puramente burocratica della norma ed ha legato l'iniziativa alla consegna di una pergamena riportante la certificazione di nascita di ogni bambino, questo per significare l'appartenenza a tutti gli effetti alla comunità anche dei più piccoli, che spesso non vengono considerati in tutta la loro complessità di persone e di cittadini portatori di bisogni ed interessi.

Anche l'applicazione di una legge all'apparenza poco incisiva può determinare un diverso futuro per il nostro paese, infatti per poter correttamente posare tutti gli alberi è necessaria la continua ricerca di aree da piantumare, determinando un aumento del patrimonio di spazi destinati al verde del Comune e la conseguente crescita delle aree boscate accessibili a tutti i cittadini.

Le trasformazioni climatiche in atto ci impongono uno sforzo ancora maggiore per aumentare il patrimonio arboreo e ridurre gli effetti negativi dell'aumento delle temperature, a questo sforzo ognuno dovrà contribuire nei limiti delle sue possibilità per rendere più gradevole la vita.

Menaballi ha illustrato ai volontari, le richieste e i bisogni che provengono al Comune da parte dei cittadini che necessitano di tale servizio. I volontari durante l'incontro, nel dare la disponibilità hanno suggerito la possibilità di estendere servizi di volontariato anche per altri servizi di aiuto alle persone. Constatata la disponibilità dei volontari, estendiamo l'invito a tutte le persone di buona volontà che dispongono di tempo libero, a dare il proprio nominativo all'Assistente Sociale del Comune.

I volontari saranno regolarmente assicurati per infortuni e responsabilità civile verso terzi, il servizio sarà svolto da un conducente e da un accompagnatore.

Le modalità per le richieste del servizio, verranno resi noti a tutti i cittadini, appena ci sarà la disponibilità del pulmino attrezzato per il trasporto.

ELEZIONI COMUNALI, PROVINCIALI, EUROPEE

Per il prossimo mese di giugno sono convocate le Elezioni Comunali, Provinciali ed Europee, per la prima volta si voterà Sabato 12 giugno dalle ore 14.00 alle ore 22,00 e Domenica 13 giugno dalle ore 7,00 alle ore 22,00.

L'accorpamento delle Elezioni Amministrative con quelle Europee richiede ai cittadini una maggior attenzione, infatti le modalità di voto sono molto diverse e richiedono una conoscenza dei vari tipi di espressione del voto.

Elezioni Comunali: si vota con il sistema maggioritario a turno unico scegliendo il candidato Sindaco con la

lista collegata, con la possibilità di scrivere il nome di uno dei membri della lista al quale si vuole dare la preferenza.

Elezioni Provinciali: si vota con il sistema maggioritario e doppio turno scegliendo un candidato del collegio che è collegato ad un candidato Presidente, oppure è possibile votare solamente il candidato Presidente.

Elezioni Europee: si vota con il sistema proporzionale votando uno dei partiti riportati nella scheda, con la possibilità di scrivere tre nominativi di candidati ai quali si vuole dare la preferenza.

Svincolo di Via Copernico, Via Meucci, Via Marconi

Sono in via di completamento i lavori relativi al rifacimento dell'incrocio di Via Copernico con Via Meucci e Via Marconi; l'intervento consente di percorrere il tragitto da Via Meucci al centro di Osnago lungo un itinerario sicuro e protetto. La realizzazione ha comportato difficoltà di progettazione e di realizzazione a causa della necessità di inserire l'opera in un contesto ormai completamente urbanizzato e quindi caratterizzato da confini rigidi.

L'opera, che potrà essere ulteriormente migliorata dopo una verifica concreta della funzionalità e grazie alle indicazioni dei residenti, ha già tenuto conto della possibile realizzazione di un marciapiede che colleghi via Meucci con la parte finale di Via Trento lungo la Via Copernico.

La completa riorganizzazione della viabilità a sud di Osnago, prevista nel Piano Urbano del Traffico e funzionale all'obiettivo della diminuzione del numero di auto che attraversano le vie del paese, attende ora la costruzione dell'uscita da Via Copernico alla 342/dir in direzione Lecco, che è già stata progettata ed è in fase di appalto dei lavori. Con quest'ultima opera si potrà definitivamente separare il traffico locale da quello destinato ad altri comuni posti a nord di Osnago.

Questo è l'ultimo numero di Incontro prima del rinnovo del Consiglio Comunale, il Direttore e i membri del Comitato di redazione salutano i cittadini ed esprimono il loro ringraziamento a tutti coloro che in questi anni hanno seguito il lavoro svolto e, con i loro suggerimenti, hanno consentito di migliorare la qualità di questo strumento di informazione istituzionale.

Ampliato il Parco del Curone

Nel corso dell'ultima Assemblea dei Sindaci del Parco Regionale di Montevecchia e della Valle del Curone, è stato votato a maggioranza - con un incomprensibile voto contrario dei Comuni di Missaglia e Perego e con l'astensione del Comune di Viganò - l'ampliamento del territorio inserito nel parco. Si tratta di un'aggiunta di circa 40 ettari, in gran parte ubicati nel Comune di Osnago ed in minima parte nel Comune di Lomagna, che comprendono l'intera Valle del Molgora zona di grande bellezza e nella quale insistono le riserve idriche del meratese. Il nuovo confine del parco è ora rappresentato dalla linea ferroviaria Milano-Lecco, considerata ormai un bastione naturale. La decisione, a cui dovrà seguire l'approvazione definitiva da parte della Regione Lombardia, è giunta dopo un iter di circa due anni iniziato in seguito ad una richiesta avanzata all'unanimità dal Consiglio Comunale di Osnago e poi sostenuta anche da Lomagna. La Valle del Molgora, grazie anche alla realizzazione delle piste ciclabili ed agli interventi di manutenzione dei sentieri effettuati dai volontari e dagli alpini, sta assumendo un ruolo sempre più importante dal punto di vista della fruizione dei cittadini, che in gran numero vi passeggiano alla ricerca di aria fresca, bellezza e tranquillità.

Inoltre la scelta risulta fondamentale per portare avanti il progetto intercomunale di risanamento del torrente Molgora, la cui importanza è stata riconosciuta anche dalla Provincia di Lecco che ne ha deliberato l'inserimento nel Piano Territoriale di Coordinamento Provinciale. L'allargamento del parco consente di guardare con maggior fiducia al futuro, dove i parametri legati agli aspetti qualitativi del vivere assumeranno sempre maggior importanza.

